Stowarzyszenie Służba w Oświęcimiu
Szalom
LIST INFORMACYJNO-MODLITEWNY
...cokolwiek uczyniliście jednemu z tych najmniejszych moich braci, mnie uczyniliście.
Mat. 25.40b
tel. 338430667 • www.shalomoswiecim.pl • e-mail: hope@pro.onet.pl

Nr 43 ISSN 2391-3983 12/2017

Oświęcim, grudzień 2017 r.

Drodzy Bracia, drogie Siostry

Od wielu lat wspieramy potrzeby potomków Abrahama na Ukrainie, a ostatnio Bóg otworzył nam drzwi, aby wspierać ich także w Izraelu. W celu kontynuowania tej służby w dniach od 29.10.17 do 08.11.17 zrealizowaliśmy kolejny wyjazd do Izraela.

Jeden z kierunków tej służby w Izraelu to odwiedzanie osób, które przeżyły Holokaust. Ze względu na ich wiek jest to ostatnia chwila, aby okazać im miłość w Mesjaszu Jeszui.

Wielu z nich urodziło się w Polsce i spędziło w niej dzieciństwo, które w tak brutalny sposób zostało im odebrane. Po wojnie czuli się zbyt zagrożeni, aby pozostać, a tych, którzy zostali, w czasach gomułkowskich wyrzucono z ich kraju z biletem tylko w jedną stronę. Osoby te często mówią, że mimo swoich ran i odrzucenia, nadal kochają kraj swojego dzieciństwa. Ze względu na zranienia, których doznali, potrzebują właśnie Polaków, aby mogło dojść do pojednania i uzdrowienia ich ran oraz do budowania przyjaznych relacji.

Następnym kierunkiem tej służby jest pomoc w potrzebach dla żydowskich emigrantów z byłego ZSRR, z których wielu także przeżyło Holokaust. W Izraelu żyją oni bardzo skromnie i niejednokrotnie nie wystarcza im na potrzeby związane z ich codziennym życiem i zdrowiem. Dobrze jest pamiętać o Holokauście, aby w przyszłości nie dopuścić do podobnej tragedii. Jednak pamięć o nim powinna być żywa, połączona z tymi, którzy przeżyli i potrzebują naszej miłości przez praktyczne wsparcie. Właśnie dlatego projekty te nazwaliśmy ***Żywa Pamięć.***

W Tel Awiwie ponownie odwiedziliśmy 89-letnią Judith (Dzidzia) i jej siostrę 93-letnią Ester (Stenia). W liście z miesiąca kwietnia pisaliśmy o nich szczegółowo. Obie siostry przeżyły niemiecki obóz w Płaszowie oraz niemiecki obóz KL Auschwitz-Birkenau i uczestniczyły w marszu śmierci. Dzidzia powiedziała, że po wojnie wróciły do Krakowa, gdzie było bardzo niebezpiecznie i nie mogły tam pozostać. Dwa razy próbowano ją zabić za to, że była Żydówką. Mimo wszystko Dzidzia powiedziała, że jej serce bije po polsku, czuje po polsku i widzi, że są w Polsce ludzie, którzy są dla nich przyjaciółmi. Jej siostra Stenia miała ostatnio trudny okres w swoim życiu, gdyż jej córka zmarła na chorobę nowotworową.

Na to spotkanie przybył także 90-letni Ariel, który pochodzi z Łodzi. W czasie wojny uciekł z łódzkiego getta i ukrywał się w różnych miejscach. W wyniku przykrych doświadczeń Ariel powiedział, że nie przyjedzie już do Polski. Powiedział też, żebyśmy robili to, co robimy, bo jest to cenne i dobre. Wiele osób takich jak Ariel nie przyjedzie do Polski, ale ktoś z Polski może przyjechać do nich, aby okazać im miłość i przyjaźń. Jest to bardzo ważne. W czasie naszego spotkania mogliśmy im powiedzieć, że traktujemy ich jak naszych rodaków, a nasza wspólna tożsamość jest polska i żydowska, bo łączy nas wiele lat wspólnej historii. Powiedzieliśmy, że powtarzamy za Rut słowa,

że ich lud jest naszym ludem, a ich Bóg jest naszym Bogiem. Widzieliśmy, że pozytywnie na to reagują i że spotkanie to było dla nich ważne. Podsumowała je Dzidzia, która powiedziała: ***Swoją wizytą przywracacie mi kraj, który kochałam i kocham.*** Na koniec naszego spotkania Mirosław podarował im swoją książkę pt. „Dwa narody jeden kraj". Módlmy się, o Dzidzię, Stenię i Ariela, aby Bóg uleczył ich serca z ich ran i objawił im swoją miłość

Ariel, Mirosław, Roman, Judith, Ester

w Mesjaszu Jeszui. *Bo spowoduję, że zabliźnią się twoje rany i uleczę cię z twoich ciosów – mówi Pan – chociaż nazwali cię Odrzuconą, o którą nikt się nie troszczy.* Jer. 30,17

W kolejnym dniu odwiedziliśmy 92-letnią Celinę. Celina mieszkała w Krakowie. Przeżyła Holokaust. Należy do grona osób, które po tym wszystkim, co przeżyły, utraciły wiarę

Spotkanie z Celiną

w Boga. To, co widzieli i przeżyli zabiło wiarę w ich sercach. Tragedią jest to, że w mordzie Holokaustu stracili bliskich, ale także zamordowano w nich ich wiarę. Celina mówi i czyta po polsku, a w jej biblioteczce można zobaczyć klasykę literatury polskiej. Na koniec naszego spotkania błogosławiliśmy Celinę błogosławieństwem Aaronowym. Módlmy się

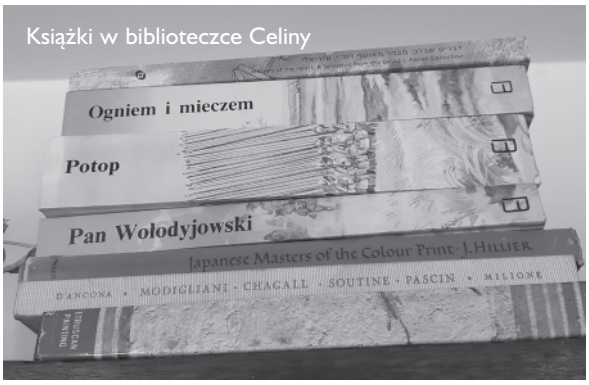

Książki w biblioteczce Celiny

o Celinę, aby mogła uwierzyć w Boga i zobaczyć Jego miłość.

W miejscowości Holon odwiedziliśmy 90-letniego Naftaliego, który pochodzi z Krakowa. Naftali przeżył 62 lata ze swoją żoną, która zmarła 3 lata temu. On także przeżył Holokaust i rozpoczął rozmowę z nami pytaniem: „Gdzie był Bóg?". To pytanie jest tak często zadawane przez tych, którzy ocaleli. Naftali powiedział, że kto tego nie przeżył, nie uwierzy. Naftali był wtedy dzieckiem i ciężko pracował po 12 godzin dziennie. Do tej pory nie wie, jak udało mu się to przeżyć. Trzy lata spędził w podobozie KL Auschwitz-Birkenau w Gliwicach. Później przeszedł marsz śmierci do niemieckiego obozu Gross Rosen. Następnie znalazł się w niemieckim obozie w Buchenwaldzie, gdzie został wyzwolony wraz z innymi więźniami. Naftali często przyjeżdżał do Polski z młodzieżą izraelską jako naoczny świa-

Spotkanie z Naftalim

dek, zapraszano go także na różne spotkania w Izraelu. Módlmy się o Naftaliego, aby Bóg zmiłował się nad nim i objawił mu swoją miłość w Jeszui – Mesjaszu Izraela.

Następnego dnia w Tel Awiwie odwiedziliśmy 75-letnią Alę i 78-letniego Stefana, którzy mają dwóch synów oraz wnuki. Rodzina Stefana uciekła na wschód i tak się uratowała. Po wojnie wrócili do Polski natomiast rodzice Ali

Ala i Stefan

ukrywali się na aryjskich papierach. Kiedy w 1942 roku urodziła się Ala, przekazali ją pewnej zaufanej polskiej rodzinie. Po wojnie Ala wróciła do swoich rodziców. Widzimy tutaj szlachetną postawę Polaków, którzy z narażeniem życia pomagali swoim rodakom pochodzenia żydowskiego. W czasie naszej rozmowy dowiedzieliśmy się, że osiedle domków wokół ich bloku nazywa się osiedlem gomułkowskim. Zamieszkali w nim ludzie, którzy musieli wyjechać z Polski w latach 1956–1960 oraz w marcu 1968. W tym czasie wyjechały także rodziny Ali i Stefana i otrzymały bilet w jedną stronę. Oni chcieli mieszkać i żyć w Polsce, ale im nie pozwolono. Jest to bolesna i niechlubna karta historii naszego kraju.

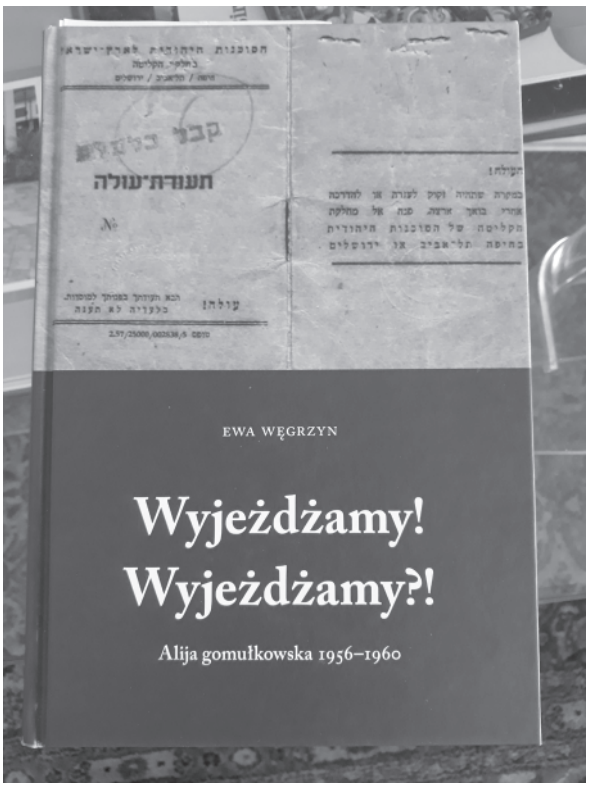

W czasie naszego spotkania powiedzieliśmy, że jest nam przykro z powodu tego, co doświadczyli. Następnie powiedzieliśmy, że mamy głębokie powiązania jako dwa narody oraz jako kraje – Polska i Izrael. Mówiliśmy także o powiązaniach duchowych ze względu na ich Boga oraz izraelskiego Mesjasza – Jeszuę, który przebaczył nam nasze grzechy przez swoją krew i powiedział, że zbawienie pochodzi od Żydów. *…bo zbawienie pochodzi od Żydów.* Jan 4, 22b Powiedzieliśmy także, że to, co najważniejsze, czyli zbawienie otrzymaliśmy od Boga przez Izrael. Pan Jezus był Żydem i wierząc w Niego nie możemy mieć antysemityzmu. Na koniec naszego spotkania błogosławiliśmy Alę i Stefana błogosławieństwem Aaronowym.

Po tym spotkaniu widzieliśmy, jak ważne ono było. Ala i Stefan mimo wszystkiego, co przeżyli, dalej kochają Polskę i czasami odwiedzają nasz kraj. W przyszłym roku będzie 50 rocznica niechlubnych wydarzeń marcowych. Jako Stowarzyszenie Służba Szalom pragniemy uczestniczyć w Marszu Żywych w dniu 12 kwietnia i stojąc wzdłuż drogi przemarszu z Auschwitz do Birkenau, wyrazić to, że ich przyjmujemy i witamy w naszym kraju, z którego zostali wygnani.

Natomiast w miesiącu czerwcu chcemy zorganizować turnus wypoczynkowy dla osób, które podobnie jak Ala i Stefan, zostały wygnane z naszego kraju. Będzie to akt ponownego przyjęcia ich w naszym kraju i usunięcia kamieni odrzucenia. *Przechodźcie, przechodźcie przez bramy, gotujcie drogę ludowi! Torujcie, torujcie ścieżkę, usuwajcie kamienie…* Iz. 62,10

Po południu udaliśmy się do Riszon le-Cijjon, gdzie spotkaliśmy się z Michaelem i jego rodziną. Michael jest liderem społeczności mesjańskiej. Wraz z żoną Marianne prowadzą też fundację charytatywną o nazwie „Żywa woda za darmo", która ma na celu pomoc osobom głównie z ZSRR. Udzielana jest ona wdowom, sierotom i rozbitym rodzinom. Z organizacją tą rozpoczęliśmy regularną współpracę.

Wieczorem na spotkaniu grupy domowej u Michaela dzieliliśmy się świadectwem pracy Stowarzyszenia Służba Szalom w Oświęcimiu oraz tym, jak Bóg otworzył nam drzwi do służby w Izraelu.

Wraz z Michaelem odwiedziliśmy 93-letnią Riwkę, która jako 18-letnia węgierska Żydówka została wysłana do niemieckiego obozu KL Auschwitz-Birkenau. W pomoc w transportach węgierskich Żydów byli zaangażowani węgierscy żandarmi. W Birkenau wytatuowano jej numer. Podczas selekcji Mengele posłał jej matkę i młodszego brata do komory gazowej, a jeszcze wcześniej został zagazowany jej ojciec. Riwka pracowała po 12 godzin dziennie w IG Farben starając się być dobrą pracownicą. Wśród pracowników często dokonywano selekcji. Przez rok Riwka była chora i bardzo osłabła. Potem przeniesiono ją do obozu w Gliwicach. W czasie wyzwolenia przez Rosjan musiała uciekać i chować się wraz z innymi dziewczętami w obawie przed gwałtem. Starały się nocować w opustoszałych domach, choć te miejsca też nie były bezpieczne. Później dostała się do Węgier, a w 1951 roku przyjechała do Izraela. W 1956 wyszła za mąż. Mąż Riwki pracował na budowie, a ona pomagała starszym ludziom. W czasie jednych odwiedzin Michaela, Riwka powierzyła swe życie Mesjaszowi Izraela – Jeszui. Na koniec naszego spotkania modliliśmy się za Riwką i błogosławiliśmy ją błogosławieństwem Aaronowym.

Michael i Riwka

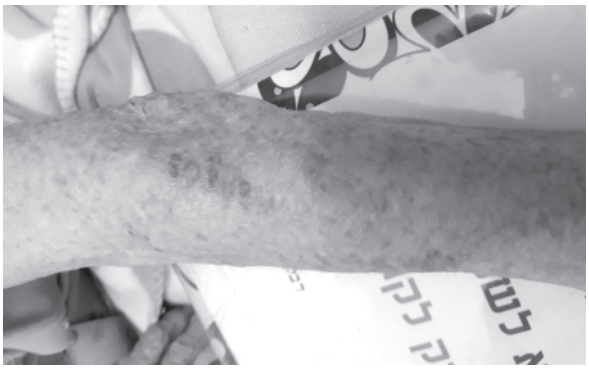
Numer obozowy na przedramieniu Riwki

Później wraz z Larisą odwiedziliśmy dwie osoby. Larisa ma na sercu odwiedzanie osób starszych. Pomaga im i świadczy o Mesjaszu Jeszui. Z zawodu jest kosmetyczką, a osoby, które przychodzą do niej, mogą usłyszeć Ewangelię.

Odwiedziliśmy 84-letnią Hannę, która 27 lat temu przyjechała do Izraela. Ojciec Hanny był Polakiem. Podczas wojny rodzina Hanny uciekała do Taszkientu. Wsiedli do pociągu, który w czasie jazdy został zbombardowany, w wyniku czego zginęli jej rodzice. W Taszkiencie trafiła do domu dziecka. Ogółem w Taszkiencie spędziła 27 lat. Po tzw. pierestrojce za czasów Gorbaczowa postanowiła wyjechać do Izraela. Po ostatnim upadku Hanna ma problemu z chodzeniem. Choruje też na cukrzycę. Wraz z Larisą modliliśmy się o Hannę i błogosławiliśmy ją błogosławieństwem Aaronowym.

Larisa i Hanna

Odwiedziliśmy także 80-letnią Rozę, która w czasie wojny była w jednym z gett koło Winnicy. Kiedy miała 5 lat, zmarła jej mama. Po wojnie żyła w Kiszyniowie. Roza ma problemy z ciśnieniem w gałce ocznej oraz ze słuchem. Pracowała w Tel Awiwie, gdzie w nocy myła autobusy. Jej jedyny syn mieszka w Czarnogórze. Na koniec naszej wizyty Larisa modliła się z Rozą o jej zbawienie.

Kolejnego dnia pojechaliśmy do 93-letniej Miriam, której dwie książki wydaliśmy w Polsce. Niestety Miriam nadal odcina się od wiary w Boga i ciągle pyta, czemu dopuścił On do Holokaustu. Podczas takich odwiedzin widzimy ogromną potrzebę modlitw wstawienniczych. Podczas naszej wizyty Miriam odwiedził syn jej siostry wraz z żoną. Mogliśmy z nimi

Spotkanie z Miriam

rozmawiać o naszej wspólnej historii i wierze w ich Mesjasza Jeszuę, przez którego przybliżyliśmy się do Boga i Jego ludu – Izraela. Powiedzieliśmy im, że nikt nie zniszczy Izraela, ale mogą siebie zniszczyć przez grzech i odejście od Boga.

W piątek wieczorem spotkaliśmy się na szabacie z osobami, które we wrześniu były w Polsce na projekcie „Usuwanie kamieni". Cieszymy się, że w ich sercach pozostało wiele dobrych wspomnień.

Następnego dnia razem z osobami, które były w Polsce, uczestniczyliśmy w spotkaniu społeczności mesjańskiej na Karmelu, a potem zjedliśmy obiad u Wiery, która także była w Polsce.

Społeczność mesjańka na Karmelu

W tym samym dniu odwiedziliśmy 88-letnią Ilanę. Ilana przeżyła Auschwitz-Birkenau, skąd wysłano ją do Ravensbrück. Jej ojciec zginął w Buchenwaldzie, a jej matka i dwie młodsze siostry w Bełżcu. Jej trzy starsze siostry przeżyły w trzech różnych obozach. Jedna z nich nadal żyje i ma 96 lat. Ilana opiekuje się nią. Mimo Holokaustu i powojennej wrogości ze strony Polaków, Ilana kocha Polskę i język polski. Podczas naszego spotkania wi-

Ilana

dzieliśmy jej wielką radość. Była bardzo wdzięczna za nasze odwiedziny oraz za podarowaną jej książkę Mirosława pt. „Dwa narody jeden kraj". Pokazała nam Biblię Gdańską, którą kupiła kiedy przyjechała do Izraela. Ilana wierzy w Boga i mówi, że ma Go w swoim sercu. Ciągle jednak zadaje to pytanie, gdzie był w czasie Holokaustu. Mogliśmy opowiedzieć jej o Mesjaszu Jeszui, co Ilana przyjęła. Doskonale wie z Biblii o Jego życiu i cierpie-

niu. Powiedzieliśmy jej, że my widzimy tylko jedną stronę obrazu, a drugiej już nie i tak jest z cierpieniem. Zapewniliśmy Ilanę, że Bóg ma odpowiedź na Holokaust przez zmartwychwstanie. *Chodźcie, zawróćmy do Pana! On nas rozszarpał, On nas też uleczy, zranił i opatrzy nasze rany! Po dwóch dniach wskrzesi nas do życia, trzeciego dnia podniesie nas i będziemy żyli przed jego obliczem. Starajmy się więc poznać, usilnie poznać Pana; że go znajdziemy, pewne jest jak zorza poranna, i przyjdzie do nas jak deszcz, jak późny deszcz, który zrasza ziemię!* Oz. 6:1–3 Módlmy się o Ilanę, której serce jest bardzo otwarte i pragnące dalszych relacji z nami.

Następnego dnia pojechaliśmy do Kirjat Mockin, gdzie spotkaliśmy się z Leą i jej współpracownikami w siedzibie Centrum Nauczania o Holokauście.

Poznaliśmy tam 88-letniego Efraima, który pochodzi z Łodzi. Wraz z rodziną trafił do łódz-

Mirosław i Efraim

kiego getta. Uciekli stamtąd i wraz z bratem i rodzicami przeżyli. Jego dwie siostry uciekły do Rosji.

Następnie spotkaliśmy się z Itą, której 96-cio letnia mama pochodzi z Oświęcimia. Ita była nauczycielką i bardzo chce przyjechać do Oświęcimia. Powiedziała nam, że w Izraelu młodzież nie zna nazwy Oświęcim i historii tego miasta – zna tylko Auschwitz.

Módlmy się o to, aby ta świadomość się zmieniła. Módlmy się o Leę i jej współpracowników oraz Efraima i Itę, by mogli uwierzyć w Mesjasza Izraela Jeszuę.

Spotkanie z Itą

Następnie odwiedziliśmy Swietę, o której wspominaliśmy w naszych poprzednich listach z Izraela. Swieta codziennie pomaga w pakowaniu paczek w centrum prowadzonym przez społeczność mesjańską i czuje się bardzo potrzebna.

Odwiedziliśmy także 82-letnią Lidię oraz Wikę i Ludmiłę. Lidia bardzo chciałaby przyjechać do Polski, po tym jak od Wiki i Ludmiły usłyszała świadectwo z ich pobytu w Polsce.

Lidia

Wika

Ludmiła

Następnego dnia w drodze do kibucu Dagania zatrzymaliśmy się w Hajfie, gdzie odwiedziliśmy 85-letniego Izaaka i jego 73-letnią żonę Bellę. Bella urodziła się w Izraelu, a jej rodzice

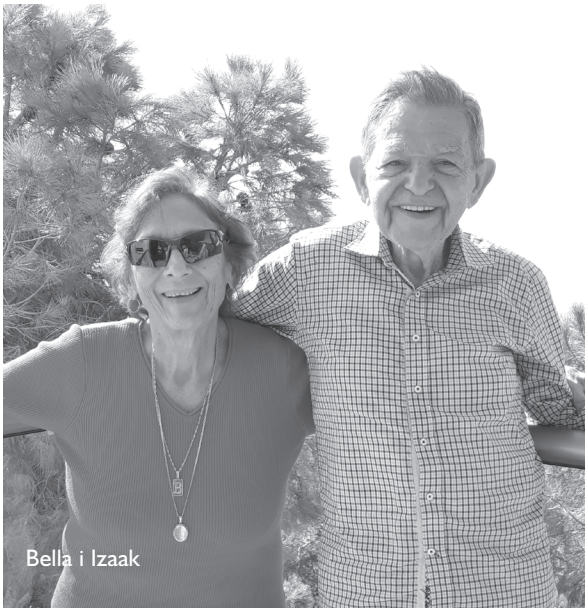
Bella i Izaak

pochodzili z Białorusi. Izaak był w getcie w Piotrkowie Trybunalskim, a w 1944 trafił do Auschwitz-Birkenau. Brał udział w marszu śmierci do Gliwic, a następnie wraz z innymi więźniami został przewieziony pociągiem z odkrytymi wagonami tzw. węglarkami do Sachsenhausen, a stamtąd do Mauthausen. Następnie przeszedł w marszu śmierci do Gunskirchen. W maju został wyzwolony. Izaak przeżył wraz z matką, ale jego ojciec zmarł w marszu śmierci. Jego brat wraz z 20 dziećmi był poddawany eksperymentom z rąk niemieckich lekarzy. Kiedy zbliżało się wyzwolenie, w kwietniu 1945, wszystkie dzieci powieszono. Gdy Izaak przebywał w Au-

Numer obozowy na przedramieniu Izaaka

schwitz miał 12 lat, a jego brat 9,5. Jak nam powiedział, sam nie wierzy w to, co przeżył, bo nie mieści mu się to w głowie. To cud, że po tym wszystkich został normalnym człowiekiem. Po wyzwoleniu Amerykanie wzięli ich do Włoch. Była to brygada żydowska. W listopadzie 1945 przyjechał do Hajfy. Pod koniec naszego spotkania modliliśmy się o nich i błogosławiliśmy ich błogosławieństwem Aaronowym. Módlmy się o zbawienie dla Izaaka i Belli oraz o to, aby mogli przyjechać do Polski na odpoczynek i naszą coroczną konferencję w miesiącu sierpniu.

W kibucu Dagania spotkaliśmy się z Tamarą, z którą odwiedziliśmy 90-letniego Icusia, któ-

Icuś

rym od 5 lat opiekuje się wierząca siostra z Filipin.

Wieczorem w domu Tamary spotkaliśmy się z Józefem i Riwką. Rodzice Józefa uciekli do Rosji, a następnie wrócili do Krakowa, gdzie w 1946 urodził się Józef. Niestety w 1956 musieli wyjechać z Polski.

Następnego dnia przy śniadaniu Tamara zapytała, czy wierzymy, że Bóg nam pomaga. Znamy Tamarę od ponad 20 lat, a jeszcze wcześniej poznaliśmy Icusia. Kiedy ją poznaliśmy, twierdziła, że nie wierzy. Wynikało to z tego, że wyrosła w rodzinie ateistycznej. Teraz jednak przyznała, że modli się do Boga i On jej pomaga. Widzimy w tym łaskę, którą Bóg okazuje swojemu ludowi uwalniając ich od niewiary. *…Przyjdzie z Syjonu wybawiciel i odwróci bezbożność od Jakuba.* Rzym. 11:26

Podczas naszej wizyty Tamara pokazała nam liczydło przywiezione do Izraela przez jej mamę, która była w Polsce księgową.

Tamara

W tym dniu spotkaliśmy się też z 85-letnim Henrykiem i jego 82-letnią żoną Esterą. Henryk (Yechezkel) urodził się w Krakowie, a mieszkał w Gorlicach. Jego ojciec pracował w przemyśle naftowym w dziale odwiertów. Henryk nie ma rodzeństwa. W 1939 uciekł z Gorlic do stryja, a następnie wyjechał do Asino na Syberii. Przebywał tam w gułagu przez 1,5 roku. Następnie wyjechał do Buchary w Uzbekistanie, gdzie panował głód i ciężkie

Henryk i Estera

warunki mieszkaniowe. Przez zanieczyszczoną wodę jego ojciec zachorował na tyfus, a matka na dyzenterię i oboje zmarli. Przed śmiercią ojciec oddał go do chrześcijańskiego domu dziecka. Kiedy miał 10 lat, wywieziono go do Teheranu, gdzie Brytyjczycy prowadzili obóz dla 700 żydowskich dzieci. Czekali na transport do Palestyny. Irak nie zgodził się na przejazd przez ich kraj, więc płynęli statkiem do Pakistanu, później do Egiptu, a następnie w 1943 przejechali pociągiem do obozu brytyjskiego w Atlit w Palestynie. Do Dagani przybył wraz z Icusiem w 1943. Henryk dwa razy był w Polsce. Jego dziadek miał w Polsce dom, który został przejęty przez władze komunistyczne. Następnie ktoś kupił ten budynek, a Henryk nie otrzymał żadnego odszkodowania. To kolejna z trudnych części naszej historii: wiele żydowskich posiadłości zostało przywłaszczonych, a Żydom nie wypłacono żadnych odszkodowań. Módlmy się, aby nasze władze mogły tę kwestię rozwiązać i aby dokonano wypłat odszkodowań. *Nie wkraczaj do bramy mojego ludu w dniu jego klęski; nie paś i ty oczu widokiem jego nieszczęścia w dniu jego klęski! I nie wyciągaj ręki po jego mienie w dniu jego klęski*! Abd. 1:13

W kibucu Dagania B, który powstał 10 lat później i obchodził w tym roku 97-lecie powstania, spotkaliśmy się z 87-letnim Szlomo, który przeżył Holokaust. Jego historia bardzo nas wzruszyła. Film o Szlomo można zobaczyć w Internecie na kanale YouTube. Nosi on tytuł „Polska metryka Szlomo Jardena". Szlomo ukrywał się dzięki fałszywej metryce, którą otrzymał od księdza na plebanii. W 1943 Niemcy złapali jego brata i zabili. W nocy Szlomo

Spotkanie z Szlomo

zabrał jego ciało i pogrzebał. Po wojnie po uzyskaniu zgody na ekshumację, pochował ciało na cmentarzu żydowskim w Sochaczewie. Jego rodzice, pięciu braci i dwie siostry zginęli podczas Holokaustu. Szlomo wierzy w Boga i jak sam powiedział, widział, że Bóg mu pomagał, kiedy się modlił. Odwiedził w Polsce miejsca, które pamiętał. Chciałby ponownie pojechać do Sochaczewa na grób brata. Módlmy się o Szlomo, aby Jego ufność i wiara w Boga jeszcze bardziej wzrastały.

W ostatnim dniu naszego pobytu spotkaliśmy się z 93-letnią Leą. Lea pochodzi z Łodzi.

Lea

Podczas wojny była w łódzkim getcie, z którego w 1943 została przetransportowana do Ravensbrück. Stamtąd natomiast trafiła do fabryki samolotów w Wittenberdze. Ojciec Lei był oficerem w polskim wojsku. Z zawodu był krawcem i w wojsku też wykonywał ten zawód szyjąc futra, płaszcze i kostiumy. Część rodziny Lei, w tym matka, zginęła w Auschwitz. Po wyzwoleniu przez Rosjan Lea wraz z kobietami, z którymi schroniła się w jednym z domów, musiały przed nimi uciekać w obawie przed gwałtem. W Łodzi Lea dowiedziała się, że z jej całej rodziny przeżyła tylko siostra, którą matka odepchnęła na miejscu selekcji w Auschwitz. Natomiast ojciec Lei zmarł w getcie. Wraz z siostrą dostały się do Włoch, a stamtąd wyjechały do Palestyny. Lea ma dwie córki i syna. Gdy na koniec błogosławiliśmy Leę błogosławieństwem Aaronowym, złożyła ręce, a z jej oczu popłynęły łzy. Módlmy się o Leę, aby znalazła swoje pocieszenie w Mesjaszu Jeszui.

Jesteśmy Bogu wdzięczni za ten czas spędzony w Izraelu. Widzimy, jak bardzo ważna jest ta służba i jak wiele osób można jeszcze odwiedzić i pocieszyć. Z Bożą pomocą chcemy tę służbę nadal czynić w diasporze na Ukrainie i w Izraelu. Jeszcze raz prosimy Was o modlitwy za nami, abyśmy razem mogli dalej pocieszać i błogosławić potomków Abrahama i świadczyć im o ich Mesjaszu Jeszui. *Pocieszajcie, pocieszajcie mój lud, mówi wasz Bóg!* Iz. 40:1

Kierując nasz wzrok wstecz na mijający rok 2017, jesteśmy Bogu wdzięczni w imieniu Pana Jezusa za Jego dobroć i wierność w tym czasie. Wspólnie z Wami widzimy Bożą troskę, opiekę, łaskę i błogosławieństwo w służbie miłosierdzia wśród Bożego ludu wybranego na Ukrainie oraz w Izraelu. Współpracując z naszymi drogimi na Ukrainie i w Izraelu, mogliśmy im pomagać poprzez codzienne obiady, paczki żywnościowe, pomoc medyczną, projekt odpoczynek, wyjazdy do sanatorium oraz zaspokajanie bieżących potrzeb potomków Abrahama. Każda ta forma niesionej pomocy pozwala nam być *wykonawcami Słowa, a nie tylko słuchaczami* (Jak. 1:22).

Dzięki tej służbie miłosierdzia, którą wspólnie z Wami realizujemy, wiele osób mogło usłyszeć o zbawieniu w Panu i Zbawicielu – Mesjaszu Izraela, a niektórzy powierzyli swoje życie w Jego ramiona. Niektóre z tych osób regularnie uczęszczają na spotkania szabatowe i dalej wzrastają w wierze.

Jesteśmy wdzięczni Bogu za każdego z Was – za to, że regularnie wspieracie tę służbę w wymiarze duchowym i materialnym. Modlimy się, aby Bóg Abrahama, Izaaka i Jakuba w imieniu Pana Jezusa wynagradzał każdego z Was za Wasze zaangażowanie w tej służbie. Błogosławimy Was na ten Nowy Rok 2018 i jeszcze raz dziękujemy Bogu za Wasz wkład w tę służbę!

Szalom z Oświęcimia

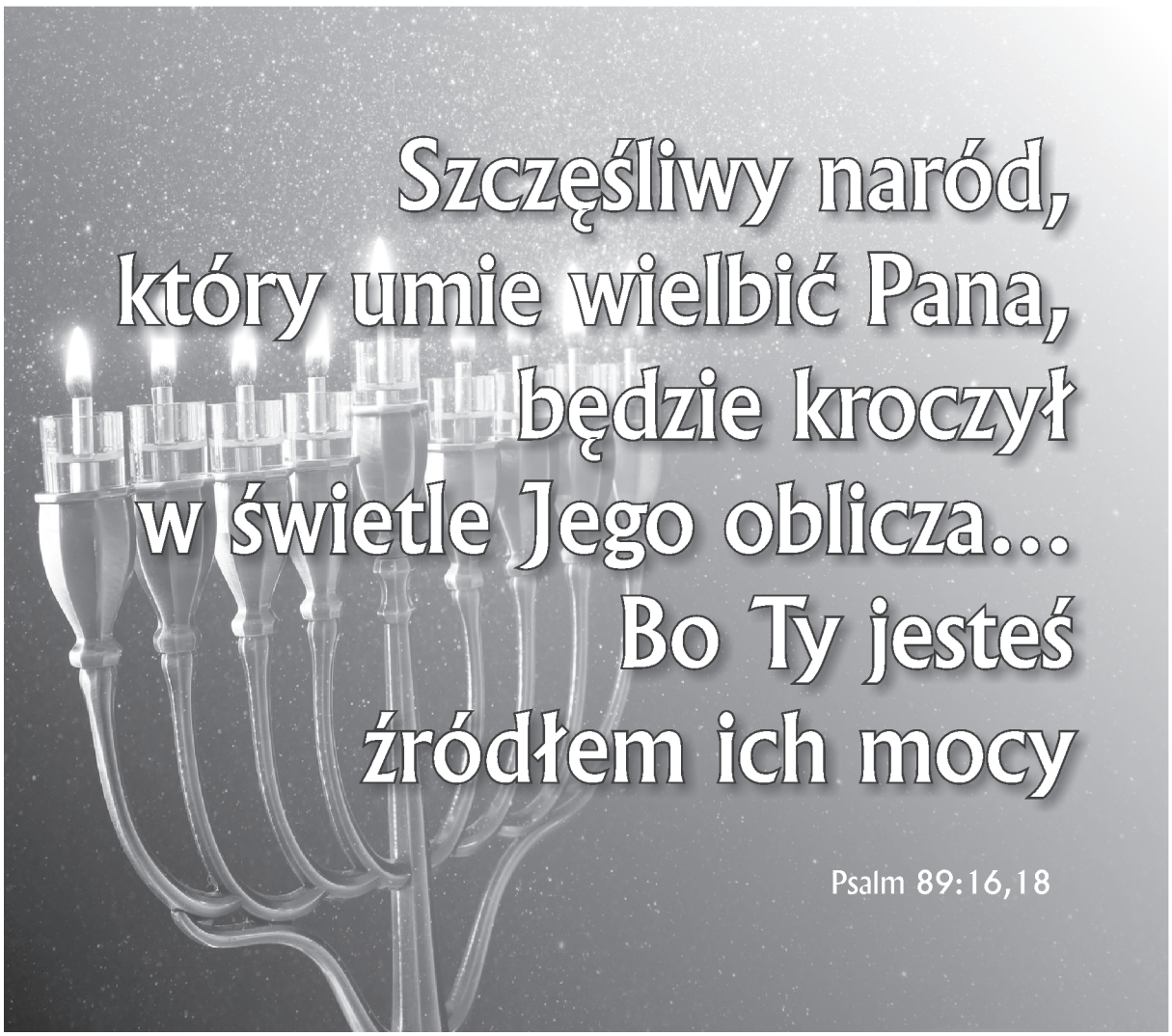

• SOS • SOS • SOS • SOS • SOS • SOS • SOS • SOS • SOS • SOS • SOS • SOS • SOS • SOS •

DRODZY PRZYJACIELE

Przedstawiamy Wam sytuację 59-letniego Gienadija,
który mieszka w Tulczynie.
Gienadij w ostatnim czasie przeżył rozległy zawał serca.
Ma wszczepiony stent umożliwiający prawidłowy przepływ krwi do serca.
Niestety jego stan zdrowia wymaga wszczepienia jeszcze trzech stentów.
Ze względu na bardzo trudną sytuację, w jakiej znajduje się Gienadij
przedstawiamy Wam jego wielką prośbę o wsparcie finansowe, chociażby
na jeden stent, którego koszt wynosi prawie 3600 zł.
Taki stent da mu szansę uniknięcia kolejnego zawału, a w konsekwencji
przedwczesnej śmierci.

Wszelką finansową pomoc można wpłacać na nasze konto z dopiskiem
„Pomoc dla Gienadija"

• SOS • SOS • SOS • SOS • SOS • SOS • SOS • SOS • SOS • SOS • SOS • SOS • SOS • SOS •

PUNKTY DO MODLITWY WSTAWIENNICZEJ I INFORMACJE

1. Wstawiajmy się nieustannie przed obliczem Bożym za Izraelem w ich ziemi oraz w diasporze i prośmy także o ich zbawienie (Rzymian 10:1). Prośmy o ochronę ich życia przed wszelkimi atakami terrorystycznymi. Zachęcamy do czytania bieżących informacji z Izraela, które są pomocne do modlitwy, a które zamieszczamy na naszej stronie internetowej: www.shalomoswiecim.pl.

2. **Bardzo prosimy Was o modlitwę za obecną sytuacją na Ukrainie. Wstawiajmy się za Żydami mieszkającymi w tym kraju, aby nie kierowano wobec nich bezpodstawnych oskarżeń za obecny stan państwa. Módlcie się też o naszą służbę pośród tego narodu, abyśmy spokojnie i bez przeszkód mogli nadal im służyć.**

3. Prośmy Wszechmogącego Boga o narody arabskie, aby mogły poznać jedyne źródło pokoju i zbawienia, którym jest Jezus Chrystus. Prośmy także o Arabów mieszkających w Izraelu, aby zostali uwolnieni od ducha islamu oraz nienawiści do narodu żydowskiego.

4. Jest wiele potrzeb ludności izraelskiej w samym Izraelu. Jesteśmy wdzięczni Bogu, że udało nam się nawiązać współpracę z kongregacją mesjańską w Riszon le-Cijjon. Prosimy Was o modlitwy, aby ta współpraca mogła się rozwijać.

5. **Nasze kolejne kwartalne spotkanie modlitewne odbędzie się 13 stycznia 2018 r. Spotykamy się przy tzw. Judenrampe – pierwszym miejscu selekcji w Brzezince o godz. 10.00. W tym samym czasie będą się modlili także nasi Bracia i Siostry na terenie obozu w Majdanku.**

6. Módlmy się o siebie nawzajem, którzy razem przez nasze zaangażowanie tworzymy Stowarzyszenie Służba Szalom w Oświęcimiu, aby Bóg wspierał nas w codziennym życiu oraz we wszystkich przedsięwzięciach. Módlmy się także o naszych współpracowników na Ukrainie.

7. Bardzo prosimy Was o modlitwy za władze naszego kraju, aby w podejmowanych decyzjach nasz kraj nadal pozostał sojusznikiem i przyjacielem Izraela, gdyż „...będę błogosławił błogosławiącym tobie, a przeklinających cię przeklinać będę;...” I Mojż. 12:3a.

8. Ze względu na coraz bardziej zwiększające się potrzeby związane z projektem medycznym, bardzo prosimy Was o modlitwy wstawiennicze o Boże zaopatrzenie w środki finansowe potrzebne do funkcjonowania tego projektu.

9. Z racji tego, że w ostatnim czasie otrzymujemy coraz więcej próśb o modlitwy wstawiennicze za Wami, mamy pragnienie, aby każda osoba potrzebująca wsparcia modlitewnego informowała nas o tym. Wszystkie Wasze potrzeby będziemy zamieszczać w naszym liście modlitewnym z prośbą, aby Bracia i Siostry wstawiali się do Boga Najwyższego za sprawami, które leżą Wam na sercu. „Albowiem gdzie są dwaj lub trzej zgromadzeni w imię moje, tam jestem pośród nich” Mat. 18:20.

W kolejnym miesiącu módlmy się za:

- **Siostrą Joanną z Jaworzna o uzdrowienie z choroby nowotworowej.**
- **Bronisławem z Wałbrzycha o uwolnienie z alkoholizmu i agresywności.**
- **Bratem Arkadiuszem z Oświęcimia o jego uzdrowienie.**
- **Siostrą Danutą ze Starego Jaworowa o zdrowie i siły w codziennym życiu.**
- **Siostrą Anetą z Białegostoku, o jej uzdrowienie.**
- **Siostrą Arimathią z Darmstadt, której leży na sercu Polska, o posilenie na zdrowiu.**
- **Bratem Piotrem z Białegostoku o pokój do serca i akceptację ze strony sąsiadów.**
- **Bratem Marcinem, aby Bóg dał siłę do wytrwania w wierze jego żonie Annie i synowi Norbertowi.**
- **Siostrą Mirą z Mińska Mazowieckiego o ogólne wzmocnienie duchowe i cielesne oraz o zdrowie dla jej brata i bratowej.**
- **Agnieszką z Białegostoku o uzdrowienie**
- **Bratem Sławomirem ze Skoczowa o uzdrowienie i posilenie.**
- **Bratem Jerzym z Katowic o pełne uzdrowienie.**
- **Siostrą Iwoną z Ustronia o zdrowie.**
- **Siostrą Iwoną z Miętkiego k. Szczytna, aby doznała pełnego uzdrowienia.**
- **Bratem Wiesławem o nawrócenie dla jego całej rodziny i rozwiązanie ich wszystkich problemów.**
- **Bratem Piotrem z Lubartowa o rozwiązanie problemów w pracy.**
- **Markiem, który jest zarażony wirusem zapalenia wątroby HCV, o zdrowie i dalsze działanie Boże w jego życiu.**
- **Siostrą Jadwigą z Pogwizdowa, by Bóg zbawił jej męża i resztę niezbawionej rodziny oraz aby dał wierzącego męża jej córce.**
- **Bratem Marcinem, aby Bóg zbawił jego żonę i syna oraz dał mu potrzebną siłę do wytrwania w wierze.**
- **Siostrą Alicją z Kostrzyna nad Odrą, by Bóg obdarzył zdrowiem ją, jej męża Zenona oraz wnuki – Zuzię i Dawida.**
- **Siostrą Anią z Wisły, która wyjechała na misję do Egiptu.**
- **Bratem Mirosławem z Lublina, aby Bóg dał mu stałą pracę w zawodzie oraz aby Bóg zbawił jego całą rodzinę i dał mu więcej duchowej siły w pokonywaniu trudnego okresu w swoim życiu.**
- **Bratem Pawłem ze Strumienia, który prosi o modlitwę o uzdrowienie. Obecnie jest po wylewie, udarze i wodogłowiu oraz pomimo młodego wieku cierpi na osteoporozę. Jako mąż i ojciec dwojga dzieci pragnie odzyskać sprawność.**
- **Siostrą Anetą z Kołobrzegu, która prosi o modlitwę o nawrócenie męża, miłość w rodzinie, błogosławieństwo i ochronę dla jej dzieci i małżeństwa oraz pracę dla niej.**
- **Siostrą Małgorzatą z Krakowa, która przechodzi przez trudny okres w swoim życiu, a także o zdrowie dla córki Matyldy i pracę dla jej męża oraz wzmocnienie ich wiary.**
- **Zdrowie siostry Barbary z Dąbrowy Górniczej i zbawienie jej bliskich.**
- **Zdrowie i Boże błogosławieństwo dla rodziny Ewy i Jerzego z Gubina.**
- **Siostrą Grażyną z Wrocławia, która prosi o modlitwę za córkę Ewelinę i syna Sebastiana, aby Pan Bóg okazał im swoje miłosierdzie, przyciągnął ich do siebie, uleczył i uwolnił, by na nowo zapragnęli Mu służyć oraz o Bożą ochronę i błogosławieństwo dla nich.**

- **Siostrą Alicją z Koszalina, która prosi o modlitwę wstawienniczą o jej uzdrowienie z łuszczycy i nadczynności z tarczycy oraz zbawienie przyjaciół.**
- **Siostrą Iwoną z Koszalina, która prosi o modlitwę o upamiętanie i zbawienie dzieci oraz wnuczki Martyny i uwolnienie z choroby alkoholowej syna Maćka.**
- **Siostrą Danutą z Lublina, aby Bóg zbawił jej rodzinę i odbudował relację między nimi.**
- **Bratem Tomaszem z Warszawy, który prosi o modlitwy o zdrowie dla siebie oraz brata Pawła.**
- **Bratem Mirosławem, który cierpi na schizofrenię paranoidalną.**
- **Jolą i jej rodziną w Essen o przemianę i zbawienie.**
- **Siostrą Jolantą, aby Bóg uwolnił jej męża Kazimierza z postępującej choroby alkoholowej. Dziękujmy Bogu, że dał się poznać jej córce Ewelinie!**
- **Siostrą Anią z Zabrza, która prosi o modlitwy o upamiętanie i zbawienie dla jej synów i synowych oraz o uwolnienie z alkoholu syna Marka.**
- **Siostrą Zdzisławą z Żywca o jej zdrowie oraz zbawienie rodziny w Niemczech.**
- **Bratem Antonim z Tomaszowa Mazowieckiego, który prosi o uzdrowienie Agnieszki oraz Bożą łaskę do przemiany dla Janusza i Stanisława oraz całej rodziny.**
- **Siostrą Basią z Poznania o uzdrowienie ze schorzeń i dalszą siłę w przetrwaniu choroby, z którą zmaga się od wielu lat.**
- **O duchowe potrzeby Siostry Iwony.**
- **Siostrą Moniką z Poznania o uzdrowienie schorzeń jej córki Julii.**
- **Siostrą Krystyną o zdrowie dla jej córki Joli, a także o całkowity powrót do zdrowia dla jej drugiej córki Teresy.**
- **Bratem Kazimierzem z Ełku o uzdrowienie oraz zbawienie jego dzieci.**
- **Bratem Tadeuszem z Ełku o zbawienie dla jego żony i dzieci.**
- **Siostrą Haliną z Białegostoku o uzdrowienie z przewlekłych i uciążliwych schorzeń.**
- **Bratem Mirosławem o uzdrowienie z rozedmy płuc oraz spowodowanych wypadkiem schorzeń kręgosłupa.**
- **Siostrą Anną z Dąbrowy Górniczej, która prosi o modlitwę za jej synów, a szczególnie za jednym z nich, aby Pan Bóg wzmocnił jego małżeństwo i rodzinę.**
- **Siostrą Ireną z Głuchołaz, która ma problemy z sercem.**
- **O zbawienie Renaty i jej całej rodziny.**
- **O uzdrowienie Brata Roberta Cabały.**
- **Siostrą Elwirą z Niemiec, która prosi o modlitwę wstawienniczą za swoimi dziećmi, aby znalazły zbawienie w Chrystusie oraz o Bożą ochronę jej firmy przed upadlością.**
- **O zdrowie dla Brata Marka.**
- **O zdrowie Siostry Ewy z Lublina oraz nawrócenie jej syna Pawła.**

Osoby, których modlitwy zostały wysłuchane, prosimy o poinformowanie nas o tym.

10. Zachęcamy do dalszego włączania się do Łańcucha Modlitwy. Niechaj Pan dodaje Wam wytrwałości w podjętej decyzji. Módlmy się, aby kolejni „stróże na murach" wypełnili puste godziny w tabeli lub dołączyli do modlących się już stróżów, gdyż „sznur potrójny nie tak szybko się zerwie" Kaz. Sal. 4:12. „Na twoich murach, Jeruzalem, postawiłem stróżów: przez cały dzień i przez całą noc, nigdy nie umilkną. Wy, którzy wyznajecie Pana, nie milcz-

cie! I nie dajcie mu spokoju, dopóki nie odbuduje Jeruzalemu i dopóki nie uczyni go sławnym na ziemi" Ks. Izajasza 62:6–7.

11. Prosimy, przysyłajcie do nas świadectwa o tym, w jaki sposób Bóg wlał do Waszych serc miłość do narodu izraelskiego. Świadectwa te zostaną zamieszczone w naszych listach informacyjno-modlitewnych.

12. Jako Stowarzyszenie Służba Szalom w Oświęcimiu jesteśmy otwarci na przyjazd do Waszych społeczności w celu podzielenia się świadectwem pracy na Ukrainie oraz wykładem Słowa Bożego na temat Izraela. Wszystkich zainteresowanych prosimy o kontakt.

13. Prosimy Was, żebyście po przeczytaniu listu modlitewnego przekazali go kolejnym osobom, aby w ten sposób informacja o dziele pomocy wśród ubogiej ludności na Ukrainie mogła dotrzeć do szerszych kręgów zainteresowanych tą służbą.

Wydawca: Stowarzyszenie Służba Szalom w Oświęcimiu, ul. Kilińskiego 4/104, 32-600 Oświęcim
Redakcja: Zespół redakcyjny Stowarzyszenia Służba Szalom • **Zdjęcia:** Archiwum Szalom
Konto: BANK PEKAO S.A. I o/Bielsko-B. Filia nr 1 w Oświęcimiu **nr 12 1240 1170 1111 0010 1577 1468**
DTP i druk: Wydawnictwo i Drukarnia Logos Press • www.logospress.pl

ŁAŃCUCH MODLITWY

Miejscowości, w których modlą się stróże w dzień i w nocy

(Izajasz 62, 6–7)

GODZINY	Poniedziałek	Wtorek	Środa	Czwartek	Piątek	Sobota	Niedziela
$24^{00} – 1^{00}$	Jaworzno Bielsko-B	Jaworzno Szczytno	Brzeżno	Węgorzewo	Warszawa	Bydgoszcz	Piła
$1^{00} – 2^{00}$	Bolesławiec	Ustroń	Wrocław	Rybnik Radlin	Szczytno Bolesławiec	Wrocław	Zagórzany
$2^{00} – 3^{00}$	Olkusz	Katowice	Rzeszów Czaniec	Nosówka		Nosówka Rzeszów	Zabrze
$3^{00} – 4^{00}$	Czyżowice	Czyżowice	Czyżowice	Czyżowice	Czyżowice	Czyżowice	Czyżowice
$4^{00} – 5^{00}$	Warszawa	Jaworzno Koło	Ustroń	Tarnobrzeg	Ustroń	Danielowice	Reszel Koronowo
$5^{00} – 6^{00}$	Bydgoszcz	Radlin	Radlin	Radlin	Lubartów	Wisła	Wisła
$6^{00} – 7^{00}$	Ustroń Leszno	Białystok Leszno	Leszno Jaworzyna Śl.	Leszno	Leszno	Leszno Tczew	Leszno Opole Lubelskie Prostki
$7^{00} – 8^{00}$	Świdnik Oświęcim	Brzesko	Ustroń	Kostrzyń n/Odrą	Gliwice Zabrze	Kraków Kraków Warszawa	Cieszyn
$8^{00} – 9^{00}$	Lublin Gorlice	Gorlice	Leszna Górna Oświęcim Gorlice	Brzeżno Gorlice	Lublin Gorlice	Bielsko-Biała Kraków Gorlice	Piekary Śląskie Kraków Gorlice
$9^{00} – 10^{00}$	Służba Szalom Oświęcim	Cieszyn Zielona Góra	Ustroń Zielona Góra	Brzesko Zielona Góra	Lublin Zielona Góra	Warszawa	Szwecja Konin
$10^{00} – 11^{00}$	Służba Szalom Oświęcim	Kraków Cieszyn	Giżycko	Tarnowskie Góry	Żywiec	Lublin Grodzisk	Mechowo Oświęcim
$11^{00} – 12^{00}$	Bielsk Podlaski Rybnik	Oświęcim	Bydgoszcz Jaworzno	Mysłowice	Bydgoszcz Grudziądz Strzelewo	Bydgoszcz Grudziądz Strzelewo	Wałbrzych
$12^{00} – 13^{00}$	Sosnowiec	Lublin	Szwecja	Malbork Malbork	Lublin	Ustroń Gliwice	
$13^{00} – 14^{00}$	Jaworzno	Wisła	Gliwice	Kamienna Góra	Borne Sulinowo	Leszczyny	Wisła Lubartów
$14^{00} – 15^{00}$	Oświęcim	Katowice	Rybnik Chorzów	Zagórzany Chorzów	Borne Sulinowo Chorzów	Rumia	
$15^{00} – 16^{00}$	Bielsko-Biała Świnoujście	Płock	Niemcy	Terespol Żywiec	Kraków	Rybnik	Kraków
$16^{00} – 17^{00}$	Wałbrzych	Kostrzyń n/Odrą Poznań	Niemcy	Gdańsk	Gliwice	Rybnik Parczew	Józefów n. Wisłą Poniatowa
$17^{00} – 18^{00}$	Słupsk Służba Szalom Oświęcim	Ełk Ełk	Reszel	Lublin Słupsk	Kraków	Radlin Rybnik	Chełm Lubelski Manchester
$18^{00} – 19^{00}$	Służba Szalom Oświęcim Koszalin Świnoujście	Jaworzyna Śl.	Szwecja Mechowo	Zabrze Toruń	Ełk Ełk Ełk Słupsk	Radlin Rybnik	Mińsk Mazowiecki
$19^{00} – 20^{00}$	Koszalin Katowice Świnoujście Gorlice	Gliwice Katowice Gorlice	Radlin Katowice Gorlice	Radlin Katowice	Radlin Katowice Gorlice Osmolice I	Radlin Rybnik Katowice	Radlin Katowice
$20^{00} – 21^{00}$	Wisła	Tychy Siemianowice Śl.	Hrubieszów	Toruń,Ustroń Koronowo Strzelewo	Bielsk Podlaski Wisła	Domecko	Koszalin
$21^{00} – 22^{00}$	Tychy Bydgoszcz Norwegia Dęblin	Brańsk Opole Poznań Bydgoszcz Dęblin	Goleszów Bydgoszcz Dęblin	Kraków, Dęblin Wałbrzych Bydgoszcz Pabianice	Międzyświeć Wałbrzych Bydgoszcz Dęblin	Międzyświeć Bydgoszcz Dęblin	Dąbrowa Górn. Zielona Góra Bydgoszcz Dęblin
$22^{00} – 23^{00}$	Nowy Sącz Kraków Zduńska Wola	Katowice Wałbrzych Zduńska Wola	Nałęczów Pabianice Krotoszyn	Tychy Skrzypiów Pinczów	Poznań Cieszyn Łańcut	Kraków	Oświęcim Wałbrzych
$23^{00} – 24^{00}$	Wrocław	Warszawa	Goleszów	Łęczna Wisła	Goleszów	Lublin	Lublin

Legnica Prasa